



**UNIVERSITI KUALA LUMPUR
Malaysia France Institute**

**FINAL EXAMINATION
JANUARY 2010 SESSION**

SUBJECT CODE : FND 10202
SUBJECT TITLE : FRENCH 2
LEVEL : DIPLOMA
TIME / DURATION : 08.00 pm – 10.00 pm
(2 HOURS)
DATE : 29 APRIL 2010

INSTRUCTIONS TO CANDIDATES

1. Please read the instructions given in the question paper **CAREFULLY**.
2. This question paper is printed on both sides of the paper.
3. Please write your answers on the answer booklet provided.
4. Answer should be written in blue or black ink except for sketching, graphic and illustration.
5. Answer all questions in French.

THERE ARE 16 PAGES OF QUESTIONS, EXCLUDING THIS PAGE.

INSTRUCTION: Answer ALL questions.

Please use the answer booklet provided.

Question 1

(Total: 9 marks)

Complétez avec le mot de la liste ci-dessous qui convient.

(Fill in the blanks with the correct word from the list below.)

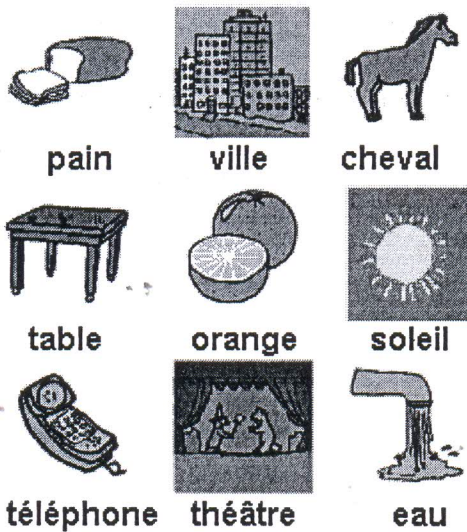

Aujourd'hui il fait beau. Le ___(a)___ brille (*is shining*). Je mange du ___(b)___ et du jus d' ___(c)___ au petit déjeuner. Il y a aussi une bouteille d' ___(d)___ minérale sur la ___(e)___ . Après mon petit déjeuner je vais en ___(f)___ . Je veux acheter des billets (*tickets*) pour un ___(g)___ .

Puis j'appelle mon amie sur mon ___(h)___ portable. Elle ne veut pas sortir avec moi. Elle veut (*wants*) regarder le film « Black Beauty » à la télévision. C'est l'histoire d'un ___(i)___

Question 2

(Total: 4 marks)

Regardez la carte de France et situez les villes sur la carte en utilisant les points cardinaux.

(Look at the map of France below and situate the location of the cities in the map using the cardinal directions.)

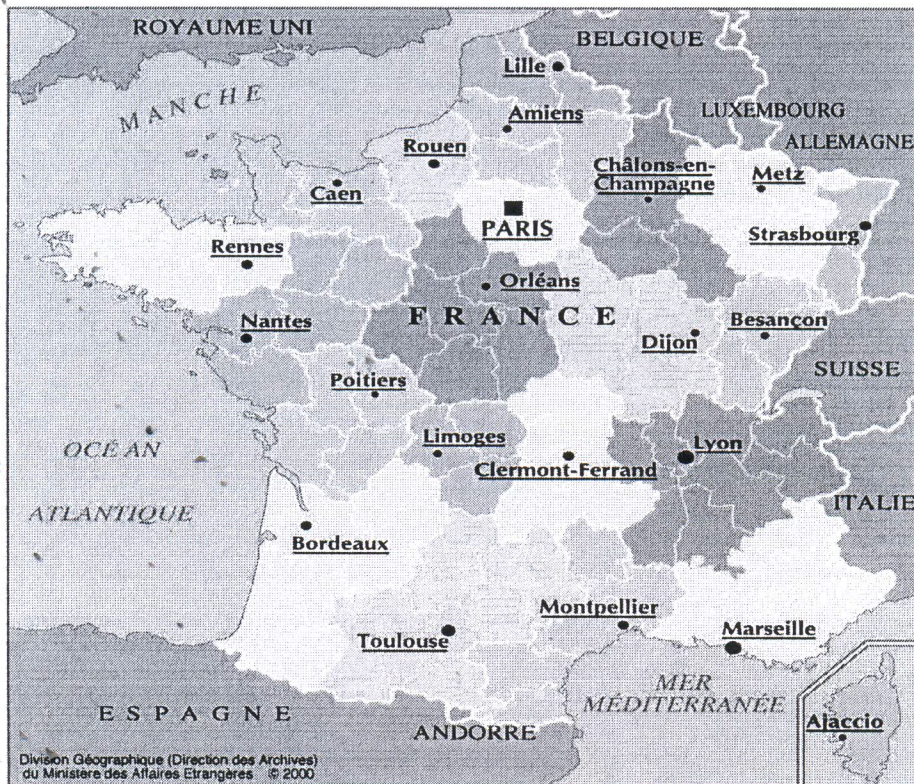

Exemple: La ville au sud de Caen est Poitiers.

- (a) La ville au sud-ouest de Lyon est _____.
- (b) La ville au nord-est de Dijon est _____.
- (c) La ville au sud-est de Limoges est _____.
- (d) La ville au nord-ouest d'Orléans est _____.

(2 marks)

Exemple : Poitiers est au sud de Caen.

- (e) Bordeaux est _____ Nantes.
- (f) Lille est _____ Clermont-Ferrand.
- (g) Toulouse se situe _____ de Marseille.
- (h) Lyon est situé _____ Limoges.

(2 marks)

Question 3

(Total: 15 marks)

Vous visitez Paris et vous circulez dans la ville. Vous allez dans beaucoup d'endroits.
 (You are visiting Paris and you go to a lot of places.)

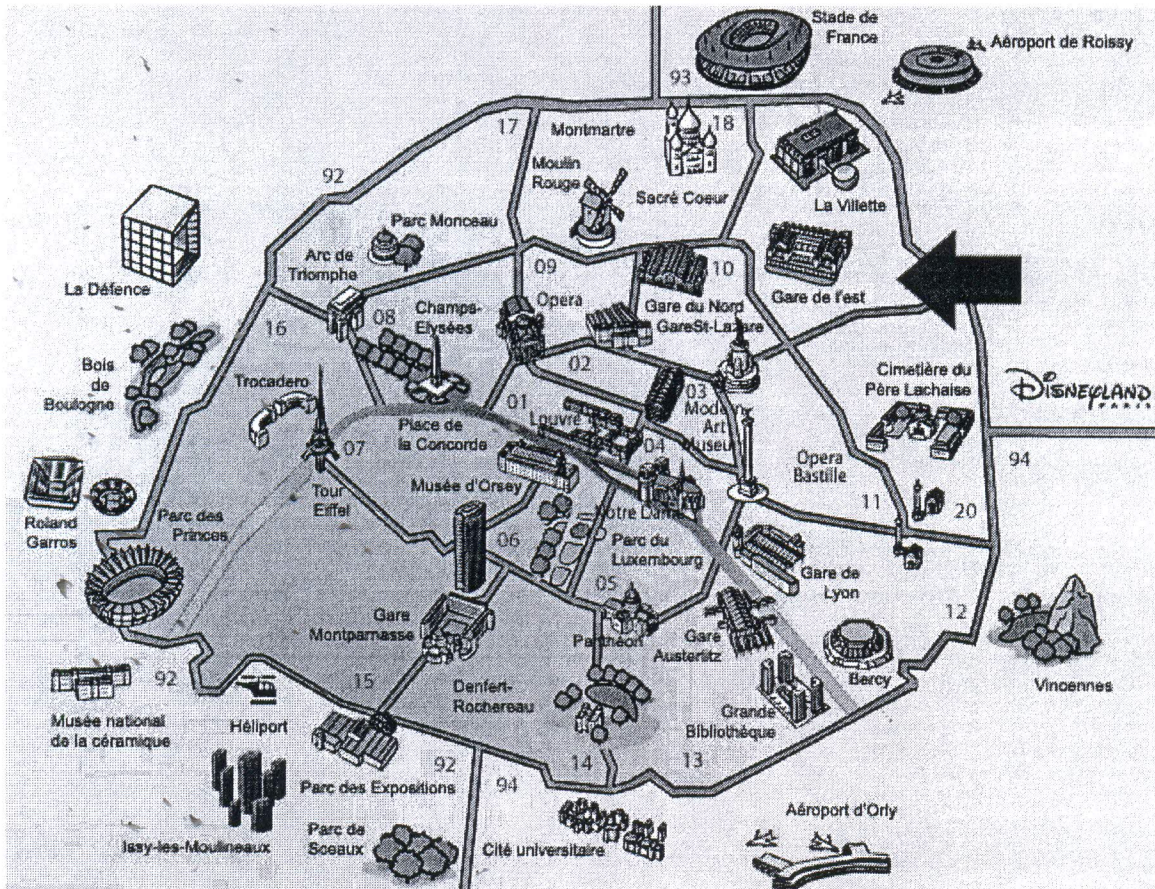

(a) Où aller pour... ?

Where do you go to...?

Exemple: Je fais du jogging au Parc Monceau.

- i. Je prends le train _____.
- ii. Je regarde un match de foot _____.
- iii. Je prends l'avion _____.
- iv. Je regarde une pièce de théâtre _____.
- v. Je peux prendre des photos _____.

(5 marks)

(b) Paris est une ville qui est divisé en arrondissements. Regardez sur la carte et indiquez où se trouve ces endroits ou monuments. Suivez l'exemple.

(Paris is a city that is divided into areas or sections. Look at the map of Paris and indicate in which area these monuments or places are located. Follow the example given.)

Exemple: La Gare de Lyon se trouve au douzième (12^e) arrondissement.

- i. Les Champs-Élysées se trouvent au _____ arrondissement.
- ii. La Cimetière du Père Lachaise se trouve au _____ arrondissement.
- iii. La Grande Bibliothèque se situe au _____ arrondissement.
- iv. Le Parc Monceau est situé au _____ arrondissement.
- v. La Parc du Luxembourg se trouve au _____ arrondissement.

(5 marks)

(c) Où se trouve ces endroits ? Regardez sur la carte de Paris et complétez.

(Where are these places located? Look at the map and fill in the blanks.)

Exemple: La gare du Nord est devant la Gare St-Lazare.

- i. _____ est à droite du Panthéon.
- ii. Le Trocadéro se situe en face de _____.
- iii. _____ est au centre de Paris.
- iv. _____ est à gauche de l'aéroport de Roissy.
- v. La grande Bibliothèque est à côté de _____.

(5 marks)

Question 4

(Total: 20 marks)

A l'Office du Tourisme. Lisez la conversation et répondez aux questions.

(At the Tourism Office. Read the conversation below and answer the questions given.)

Office du Tourisme :	Bonjour monsieur. Je peux vous aider ? (<i>Can I help you</i>)
Philippe :	Je voudrais une chambre d'hôtel.
Office du Tourisme :	Oui, monsieur. Pour combien de personnes ?
Philippe :	Pour 2 personnes
Office du Tourisme :	Pour combien de nuits ?
Philippe :	3 nuits.
Office du Tourisme :	Avec douche ou salle de bains ?
Philippe :	Avec douche.
Office du Tourisme :	Avec WC ?
Philippe :	Oui, avec WC (<i>toilet</i>).
Office du Tourisme :	L'Hôtel de Bretagne est assez (<i>quite/enough</i>) confortable et pas trop cher.
Philippe :	C'est combien ?
Office du Tourisme :	50 € la nuit. Ça va ?
Philippe :	Oui, très bien
Office du Tourisme :	Si vous voulez, je vais téléphoner pour vous. Votre nom s'il vous plaît ?
Philippe :	Monsieur Jamot.
Office du Tourisme :	Comment ça s'écrit ?
Philippe :	J-A-M-O-T. Où est l'hôtel ?
Office du Tourisme :	C'est rue du 11 novembre. Je vais vous montrer sur la carte.
Philippe :	Il y a une piscine dans l'hôtel ?
Office du Tourisme :	Non mais il y a une salle de gym.
Philippe :	Merci beaucoup madame.

- (a) Complétez la fiche.
 (Fill in the form.)

Office du Tourisme	Fiche de Renseignements
Nom:	____(i)____
Nombre de personnes:	____(ii)____
Nombre de nuits:	____(iii)____
Douche / salle de bains / WC:	____(iv)____
Hôtel recommandé:	____(v)____

(5 marks)

- (b) Que signifient ces mots en anglais?
 (What do these words mean in English?)

Exemple: piscine – swimming pool

- i. nuit: _____
- ii. douche: _____
- iii. confortable: _____
- iv. chambre: _____
- v. salle de bains: _____

(5 marks)

- (c) Compréhension. Répondez aux questions.
 (Comprehension. Answer the questions.)

- i. A qui téléphone le monsieur?
- ii. Que cherche (*looking for*) le monsieur?
- iii. Où se trouve l'hôtel de Bretagne?
- iv. Combien coûte la chambre la nuit?
- v. Est-ce qu'il y a une piscine à l'hôtel?

(10 marks)

Question 5

(Total: 15 marks)

Lisez ce document sur l'Hôtel Phoenicia.

(Read this document about Hotel Phoenicia.)

Hôtel Phoenicia - Toulouse
7, boulevard Bonrepos - 31000 Toulouse



L'Hôtel Phoenicia est un hôtel entièrement rénové. Il se situe au centre ville de Toulouse. Il est aussi près de la Gare SNCF et du terminus de la navette municipale (*shuttle bus*) qui va à l'aéroport. C'est un bel hôtel au sud-ouest de la France.

L'établissement vous offre des belles chambres complètement rénovées et des intérieurs élégamment décorés incluant un bar, un grand restaurant, un coin Internet gratuit (*free*) et la réception ouverte (*open*) 24 heures sur 24 vous fournissant (*providing you*) une grande variété d'informations touristiques, des plans de la ville, des journaux ainsi qu'un service aimable et attentionné afin de satisfaire à toutes vos demandes.



L'hôtel Phoenicia offre des chambres simples et doubles (grand lit ou lits jumeaux), toutes décorées avec goût et offrant des prestations (*benefits*) modernes. Les chambres ont une salle de bain avec sèche-cheveux et sont équipées de la climatisation (*air-conditioning*) avec réglage individuel, mini-bar, chauffage (*heating*), double vitrage, TV par câble avec canal plus et téléphone direct.

(a). Mettez Vrai ou Faux.

(Write Vrai if it is true and Faux if it is false.)

- | | <u>Vrai/Faux</u> |
|--|------------------|
| i. Toulouse se situe au nord de la France. | _____ |
| ii. L'Hôtel Phoenicia est dans la banlieue (<i>the suburb</i>). | _____ |
| iii. Vous ne payez pas pour l'usage de l'Internet. | _____ |
| iv. L'hôtel n'est pas loin de la gare. | _____ |
| v. Il y a seulement (<i>only</i>) les chambres doubles dans l'hôtel. | _____ |

(5 marks)

(b). Voici quelques services disponibles dans l'hôtel. Associez les icônes et les légendes.

(Here are some services available in the hotel. Match the icons and the legends.)

- | | | | | | |
|------|------------------------------|---|---|---|---|
| i. | parking public | • | • | A |  |
| ii. | animaux domestiques admis | • | • | B |  |
| iii. | restaurant | • | • | C |  |
| iv. | minibar | • | • | D |  |
| v. | jardin, patio et/ou terrasse | • | • | E |  |

(2.5 marks)

(c). Voici quelques commentaires sur l'Hôtel Phoenicia faits par les clients.

Indiquez si ces commentaires sont positifs ou négatifs

(Here are some of the reviews on Hotel Phoenicia provided by the clients. Write if the comments given are positive or negative.)

Commentaires par les clients	Positif / Négatif
i. Elodie Boucher: "L'hôtel est très belle."	_____
ii. Jacques Deluard: "La réception est bruyante."	_____
iii. Patrick Duchamps : "Les chambres ne sont pas grandes."	_____
iv. Karine Bayard: "Les employés sont gentils."	_____
v. Stéphane Leblanc: "Je n'aime pas le service de chambre."	_____

(5 marks)

- (d). Vous êtes à Perpignan et vous voulez aller à l'Hôtel Phoenicia à Toulouse.
 Conjuguez les verbes
 (You are in Perpignan and you want to go to Hotel Phoenicia in Toulouse. Give the correct form of the verb conjugation in the text.)

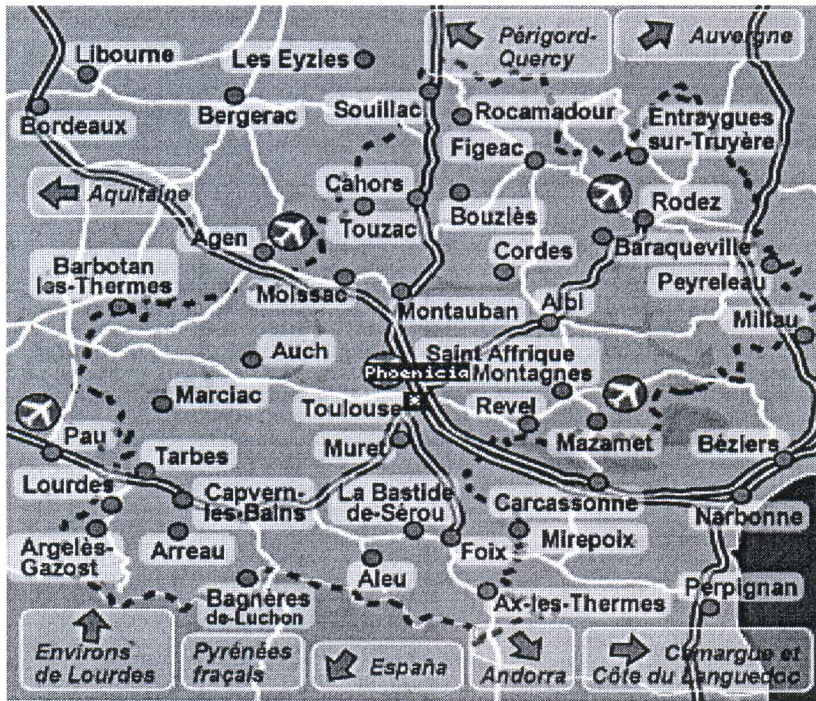

Vous ___(i)___ (être) à Perpignan. Vous voulez (vouloir) aller à Toulouse. De Toulouse, vous ___(ii)___ (prendre) la direction de Narbonne. Vous ___(iii)___ (aller) jusqu'à Narbonne et ensuite vous ___(iv)___ (tourner) à gauche. Vous ___(v)___ (continuer) tout droit jusqu'à Toulouse.

(2.5 marks)

Question 6

(Total: 10 marks)

Lisez ce document et choisissez la bonne réponse.

(Read this document and choose the correct answer for each question.)

<p>Chère Evelyne,</p> <p>Nous sommes à Rouaix-sur-Mer pour une quinzaine de jours. La plage est superbe, le soleil brille, il n'y a pas trop de vent, le paysage est magnifique. Le club pour les enfants est bien pratique! Ils peuvent faire des dizaines d'activités différentes. Je prends le soleil et Jean-Paul pêche. C'est merveilleux!</p> <p>Toutes mes amitiés, <u>Valérie</u></p>	<div style="border: 1px dashed black; width: 80px; height: 60px; margin: 0 auto;"></div> <p>Mademoiselle Evelyne Durmel 14 rue de la République 89190 Saint-Benoît</p>
---	--

<p>Chers Julien et Alice,</p> <p>Le camping est très joli et la plage très très belle. Il fait beau, l'eau est bonne et Pascale et Eric se baignent tous les jours. Il y a un club pour les petits aussi et les jeux ne sont pas dangereux. Les beignets et les glaces vendus sur la plage sont délicieux. Ce sont les vacances idéales!</p> <p>Bonjour à votre maman.</p> <p>Grosses bises, <u>Valérie</u></p>	<div style="border: 1px dashed black; width: 80px; height: 60px; margin: 0 auto;"></div> <p>Julien et Alice Lefort 26 impasse Cardin 41023 Les Bordes</p>
---	---

i. Valérie écrit

- A. à ses amis
- B. à ses parents

ii. Elle écrit

- A. un émel
- B. des cartes postales

iii. Valérie est en vacances a

- A. Rouaix-sur-Mer
- B. Rouaix-sur-Plage

iv. Evelyne habite à

- A. Saint Benoît
- B. Les Bordes

v. La maison de Julien se situe

- A. au 14 rue de la République
- B. au 26 impasse Cradin

vi. A la plage, il y a

- A. un club pour les enfants
- B. une salle de gym

vii. Valérie et sa famille sont en vacances pendant

- A. une semaine
- B. deux semaines

viii. Ils vont

- A. à la mer
- B. à la montagne

ix. Les enfants peuvent faire (*can do*)

- A. beaucoup d'activités à la plage
- B. seulement (*only*) rester à l'hôtel

x. Valerie et sa famille

- A. sont au camping à la plage
- B. sont dans un hôtel

Question 7

(Total: 5 marks)

La maison. Complétez.

(Fill in the blanks with the correct word.)

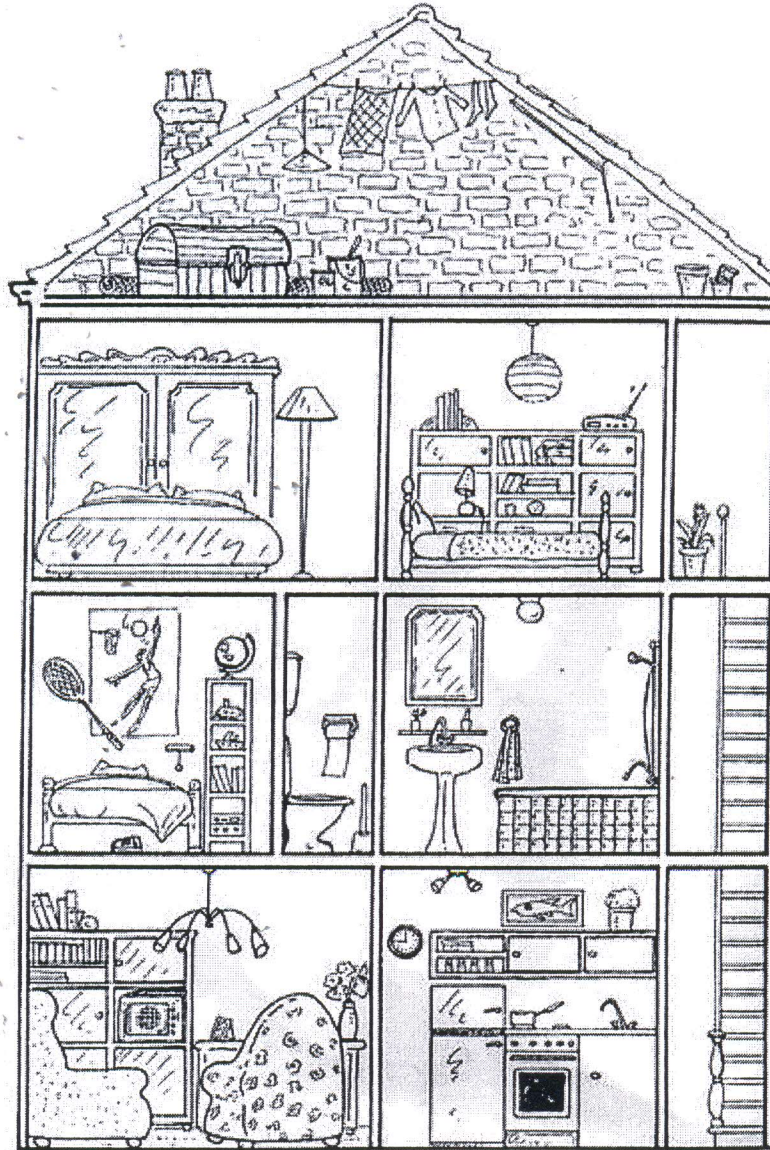

maison	douche	toit	toilettes	grenier
salle de bains	cuisine	chambre à coucher	deuxième	salle de séjour

C'est une belle ___(a)___ à la campagne. Au rez-de-chaussée vous avez la ___(b)___ et la ___(c)__. Au premier étage, il y a la ___(d)___ avec baignoire et ___(e)__. Il y a aussi une ___(f)__. Entre les deux pièces, vous avez les ___(g)__. Au ___(h)___ étage, il y a encore deux chambres. En dessous du ___(i)__, il y a un petit ___(j)__.

Question 8

(Total: 7 marks)

Réservation par téléphone portable. Vous avez fait une réservation de billet de train en ligne avec votre téléphone portable (c'est un iPhone). Vous téléphonez le lendemain à la gare pour confirmer votre réservation. Complétez le dialogue avec les détails de la réservation.

(You have made a reservation for a train ticket online using your handphone (it's an iPhone). You call the railway station the next day to confirm your reservation. Fill in the blanks with the details of your reservation.)

Réservation
Mode de retrait

Rodez - Montpellier
 Aller le 14 déc. à 10h24 **34,50 €**
 1 passager

+ de détails

Payer maintenant

Retirer les billets en gare
 Retirez votre billet à tout moment avec la carte bancaire utilisée pour le paiement >

Poser une option et payer plus tard

Posez une simple option à confirmer avant : >
Le 9 décembre à 10h24

Réservation
 Mon compte
 Mes billets

Réservation
Confirmation

TEOZ Loisir
 2 classe Train n° 04661
 Voiture 15 Place 087

Vous avez choisi :
 De poser une simple option à confirmer ultérieurement.

Vous devez payer votre billet avec la référence de votre dossier avant le **09/12/09 à 10h24.**

La confirmation de votre réservation vous sera envoyée par SMS (et par courrier électronique si vous l'avez indiqué)

Partager par email

Réservation
 Mon compte
 Mes billets

Agent SNCF:	Allô bonjour. La gare SNCF.
Vous:	Allô. Bonjour. Alors hier j'ai fait une réservation d'un billet de train en ligne. Donc (so) je voudrais la confirmer.
Agent SNCF:	Bien sur (<i>of course</i>). Quel est votre nom monsieur?
Vous:	Je m'appelle Patrice Legrand.
Agent SNCF:	Quel est le numéro de votre train?
Vous:	C'est ___(a)___
Agent SNCF:	Et quelle est la date de votre train?
Vous:	C'est le ___(b)___ .
Agent SNCF:	Alors votre train part (<i>leaves</i>) à 10h24 de la ville de ___(c)___ et arrive à Montpellier. Le billet coûte ___(d)___ .
Vous:	C'est pour ___(e)___ personne?
Agent SNCF:	Oui oui.
Vous:	Et je voyage en ___(f)___ classes. J'ai aussi la place numéro ___(g)___
Agent SNCF:	Oui. C'est confirmé.
Vous:	D'accord. Merci beaucoup monsieur.
Agent SNCF:	Au revoir. Bonne journée.

Question 9

(Total: 15 marks)

Voici le plan de l'appartement dont l'annonce vous avez lu dans un journal. Vous voulez louer cet appartement et vous écrivez un courrier électronique à quelqu'un pour le décrire. Ecrivez au moins 5 phrases pour décrire l'appartement.

(Here is the layout of the apartment, the advertisement to which you read in the newspaper. You want to rent this apartment and you write an e-mail to someone you know to describe it. Write at least 5 sentences that describe the apartment.)

Appartement 2 pièces • 50m² • 75017 Paris 17ème • 2100€

2 pièces - Appartement meublé (*furnished*) d'environ 50 m², situé avenue de Wagram (quartier-Ternes), dans un immeuble ancien, au 6ème étage, ascenseur. 1 salon, 1 chambre, 1 cuisine séparée, 1 salle de bain avec WC et baignoire (*bath tub*), chauffage (*heating*) électrique individuel. Terrasse sur le toit de l'immeuble avec belle vue panoramique sur Paris. Gardien 24h/24h. - Proximité : Métro Ternes

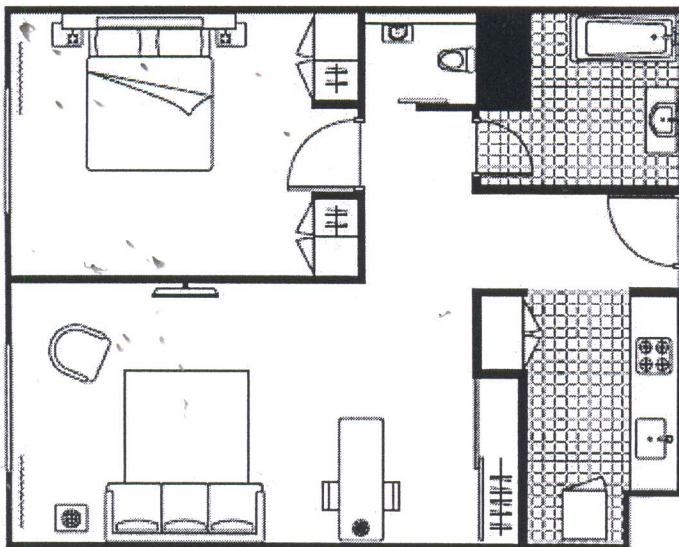

END OF QUESTION